

回 覧

若宮町内会 各位

若宮町内会会長 三浦 雄司

町内一斉清掃について

時下ますますご清栄のことお慶び申し上げます。
日頃町内会の諸行事について格別のご協力をいただき感謝申し上げます。
令和 年度 町内会事業計画により、『町ぐるみ清掃』を実施します。

実施日は、毎月第3日曜日 開始時間は6時です。

今月は **5月 17日(日) 6時～** です。

各班ごと、あらかじめ決められた区間を清掃してください。
尚、植栽活動実施しております、各花壇の除草もお願いいたします。

場所及び協力班

- ① アートキャッスル前花壇：5班・6班・7班・8班・9班・13班・20班・21班・22班・23班・30班
- ② 岩切新聞販売サービス前花壇：1班・2班・3班・4班・24班・25班・26班・27班・28班・29班
- ③ 羽黒前公園前花壇：10班・11班・12班・14班・15班・16班・17班・18班・19班

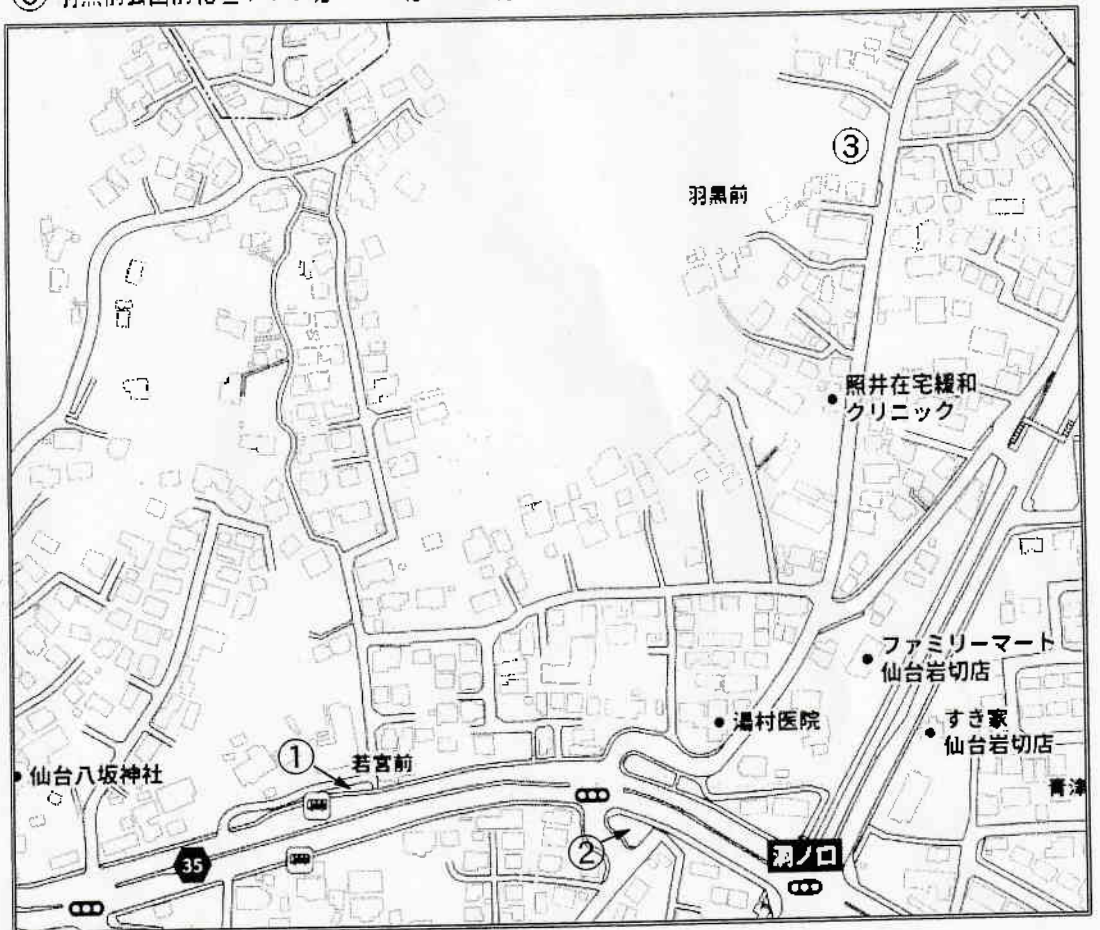

仙台市立岩切中学校

学校便り 第1号

令和8年20日(月)

十府の郷

〒983-0821

仙台市宮城野区岩切字三所南 23-2

校長 遠藤 拓也

電話 022-255-8219

E-mail : iwaxirij@sendai-c.ed.jp



岩切中 HP

学校教育目標 「主体的に取り組む生徒の育成、対話を通し他と協働する生徒の育成」

学校・家庭・地域の目標 (協働型学校評価) 「自ら進んで挨拶する生徒の育成」

令和8年度が始まりました！

桜の開花とともに、校舎に生徒たちの元気な声に戻ってまいりました。令和8年度は、535名の生徒と61名の教職員で新たな一歩を踏み出しました。

今年度も本校では、「主体的に取り組む生徒の育成、対話を通して他者と協働する生徒の育成」を学校教育目標に掲げ、教職員一同、全力で教育活動に邁進してまいります。挨拶が響き合い、笑顔の絶えない学校、そして生徒が「今日も一日楽しかった」と充実した時間を過ごせる学校づくりに努めてまいります。

4月8日(水)、着任式では、本年度新しくお迎えした14名の先生方を紹介しました。先生方からの温かい挨拶に生徒たちは期待を膨らませていました。その後の始業式では、新2年生と新3年生の代表生徒が新年度への抱負を力強く発表しました。中堅学年・最高学年として、それぞれが新たな役割を全

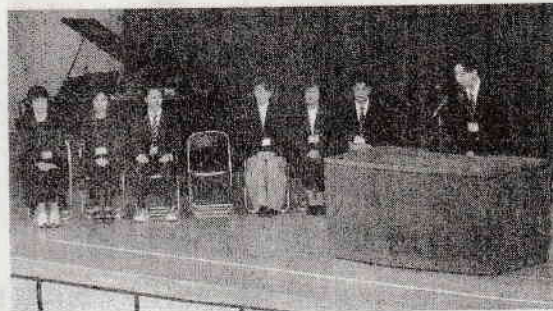

うしようとする決意に満ちた発表であり、上級生としての自覚が強く感じられました。校長式辞では、「安心して学校生活を送ってほしいこと」「学校教育目標や協働型学校評価の到達目標に向けて主体性を持って取り組んでほしいこと」が伝えられ、生徒たちは真剣な表情で耳を傾けていました。式の後には、お待ちかねの新学年担当職員や部活動顧問が発表され、生徒たちからは温かい拍手や歓声が沸き起こりました。

今年度も、皆様に信頼され、愛される学校づくりに邁進してまいります。変わらぬご理解とご支援を賜りますよう、お願い申し上げます。

第80回入学式

4月9日(木)、本校体育館にて入学式を挙行了しました。真新しい制服に身を包んだ新入生たちは、緊張した面持ちながらも、真っ直ぐな眼差しで式に臨みました。

担任からの呼名に一人一人が凛とした声で応える姿からは、中学校生活への力強い意気込みが感じられました。校長式辞では、学校教育目標である「主体性」と「対話・協働」を目指すこと、そして1年間の目標を持って計画的に学校生活を送ることの大切さが伝えられました。

新入生代表の生徒は「学習面では自分の力を伸ばし、生活面では礼儀正しく過ごしたい。様々なことに挑戦し続けたい。」と、希望に満ちた宣誓を行いました。

穏やかな春の陽気のもと、168名の新入生を迎え、全校生徒535名が揃った岩切中学校の新たな1年がいよいよ本格的にスタートしました。





巖(いわお)

豊かな心 確かな学力 健やかな体を養い 夢を抱いて主体的に未来に向かう児童の育成
仙台市立岩切小学校 TEL 255-8012

今年度の学校教育目標、協働型学校評価の重点目標は以下の通りです。第1号でもお知らせしたとおり、より主体的に考えて行動できる児童、自己有用感と思いやりの心を持った児童を育成するために、全ての教育活動に取り組みます。岩切小のこどもたちのより良い成長のためには、御家庭と地域の協働が不可欠です。今年度も引き続き御理解・御協力のほど、よろしくお願い致します。

学校教育目標

「豊かな心 確かな学力 健やかな体を養い

夢を抱いて主体的に未来に向かう児童の育成」

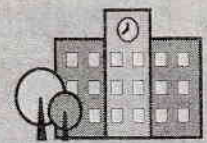

豊かな心

- ◎他者と関わる力の育成
 - ・上下学年の児童交流 (にこにこタイムなど)
- ◎自己有用感の向上
 - ・児童の活躍の場の充実
 - ・児童会活動の充実
- 読書活動による心の育成
 - ・読み聞かせタイムの充実
- 心の教育の充実
 - ・人との関わりや命の授業等
- 学校内の居場所づくり
 - ・すくすくルーム
 - ・SCとの教育相談

確かな学力

- ◎基礎学力の向上
 - ・教科担任・交換授業・少人数指導等の充実
- ◎体験活動の充実
 - ・外部講師の積極的活用
- 特別支援教育の充実
 - ・交流学习等の推進
- 教員研修の充実
 - ・今日的教育課題への対応 (ICTの活用・外国語教育)
 - ・自分づくり教育等への対応

健やかな体

- ◎基本的な生活習慣の確立
 - ・早寝早起き朝ごはん
 - ・メディアとの関わり
 - ・養護教諭や栄養教諭による保健や食育の指導
- 体育指導の充実
 - ・学習カード等の工夫
 - ・ICT活用
- 安全教育の充実
 - ・計画的な指導の継続
 - ・地域と連携した安全教育や防災教育の推進

協働型学校評価 重点目標

夢を持ち主体的に歩む9年間
～思いやりの心と自己有用感を持ったこども～

相談しやすい
関係づくり

学校

信頼される
関係づくり

家庭

地域

- ◇対話型の学びと自分を表現する授業
- ◇認め合う場の設定(児童会活動・異学年交流)
- ◇読書タイムの充実、読み聞かせの実施

- ◇挨拶、返事の大切さを伝える
- ◇「お手伝い」の実施と感謝の言葉掛け
- ◇家庭での読書の実施

- ◇こどもたちへの挨拶、声掛け実施
- ◇自己有用感を高める関わり
- ◇ボランティア活動の推進

校長室より

お子さんの御進級、御入学を心よりお喜び申し上げます。

穏やかな春の陽気に包まれる中、本日新入学児童を迎え、令和8年度がスタートしました。前任の佐々木校長先生より、「岩切小のこどもたちは、素直で優しく、互いを認め合い、関わり合うことができる、素晴らしい力を持っています」と伺いました。学校は、そんなこどもたち一人ひとりのよさを大切に育む場所、「ここには、自分のことを認めてくれる、受け入れてくれる仲間・友達・先生がいる」と感じられる温かな場所でありたいと考えています。明日の登校が待ち遠しくなるような、そんな魅力あふれる学校を、教職員一同、力を合わせて目指してまいります。そのためには、保護者の皆様、地域の皆様の御理解と御協力が不可欠です。今年度も、本校の教育活動に御支援御協力を賜りますよう、よろしくお願い申し上げます。

【お願い】電話受付時間を 8:00～17:00までといたします。

教職員の勤務時間は、8:30～17:00です（給食技師は、食材の搬入のため7:15～）。休み時間や給食も指導の時間となっており、休憩時間設定の夕方まで、休む間もないのが現状です。休憩時間も、実際には業務を行っています。朝早く来ていたり放課後残っていたりする時は、授業準備や行事の打ち合わせなどを行っています。授業準備などの大切な時間を確保するために、電話受付時間を朝8:00～17:00までに変更させていただきます。緊急の連絡があるときは日中に着信を残すようにしますので、お気付きのタイミングでお電話を返していただければと思います。

今年度も教職員が笑顔でこどもたちの前に立てるよう工夫しながら努めてまいりますので、御理解御協力をお願いいたします。

岩切小学校長 太宰 明

4月予定

| | | | | | |
|----|---|---|----|---|---|
| 1 | 水 | 学年始休業日 ～7日 | 16 | 木 | 2～6年:5校時限 5年歯科検診 1年視力検査 |
| 2 | 木 | 新1年生クラス表示 15:00～6(月)16:00まで | 17 | 金 | 2～6年:5校時限 3年発育測定 6年視力検査 |
| 3 | 金 | | 18 | 土 | |
| 4 | 土 | | 19 | 日 | |
| 5 | 日 | | 20 | 月 | 2～6年:5校時限・代表委員会(4～6年) ひまわり学級発育測定・視力検査・聴力検査 |
| 6 | 月 | | 21 | 火 | 全校5校時限 1・3・5年・ひ:授業参観・懇談会 2・4・6年眼科健診 5年聴力検査 |
| 7 | 火 | | 22 | 水 | 全校5校時限 2・4・6年:授業参観・懇談会 3-1、2、3 聴力検査 ノーTV・ゲーム、家読の日 |
| 8 | 水 | 2～5年:2校時限・6年:3校時限 第1学期始業式 午後:入学式 | 23 | 木 | 3・4年:6校時開始 6年全国学力・学習状況調査 2年交通安全教室 3-4、5 聴力検査 |
| 9 | 木 | 全校4校時限(※給食・弁当なし) 1年下校指導 6年:発育測定 | 24 | 金 | 1年交通安全教室 尿検査容器配布日 |
| 10 | 金 | 1年:4校時限 2～6年:5校時限 給食開始 1年下校指導 5年発育測定 4年視力検査 ノーTV・ゲーム、家読の日 | 25 | 土 | |
| 11 | 土 | | 26 | 日 | |
| 12 | 日 | | 27 | 月 | 全校5校時限 1～3年:引き渡し訓練 1-1、2、3 聴力検査 尿検査回収日 |
| 13 | 月 | 2～6年:5校時限・委員会(5・6年) 1年下校指導 5年視力検査 4年発育測定 | 28 | 火 | 1-4、5 聴力検査 尿検査回収予備日 |
| 14 | 火 | 2～4年:5校時限・5・6年:6校時開始 1年不審者対応訓練 3年視力検査 2年発育測定 | 29 | 水 | 昭和の日 |
| 15 | 水 | 1・2年:4校時限 仙台市標準学力検査 1年発育測定 2年視力検査 ノーTV・ゲーム、家読の日 | 30 | 木 | 2-1、2、3 聴力検査 2-1、4-1、2 内科検診 6年児童質問調査 弁当持参日 |



女性防火みやぎ



御挨拶

宮城県女性防火クラブ連絡協議会

会長 佐々木 貞子



皆様には、日頃より宮城県女性防火クラブ連絡協議会の活動に格別の御理解と御尽力を賜り、心より御礼申し上げます。

私たち女性防火クラブは、地域に暮らす住民の身近な存在として、火災予防の啓発活動や防災訓練、災害時要配慮者への見守りなど、日常に根ざした防災活動を長年にわたり継続してまいりました。こうした地道な取組は、地域の安全・安心を支える重要な基盤であり、皆様一人ひとりの努力の積み重ねによって成り立っております。改めて感謝を申し上げます。

近年、全国各地で大規模な自然災害が相次ぎ、宮城県においても地震や風水害への備えがこれまで以上に求められています。また、高齢化や単身世帯の増加、地域コミュニティの希薄化など、地域防災を取り巻く環境は大きく変化しており、このような状況の中で、顔の見える関係を生かし、日頃から声掛けや見守りを行っている女性防火クラブの役割は、

ますます重要性を増しています。

特に、火災予防や初期対応の啓発、防災知識の普及に加え、「災害時に誰が、誰を、どのように支えるのか」を平時から考え、行動につなげていくことが、今後の大きな課題であります。そのためにも、各クラブ間の情報共有や研修の充実、関係機関との連携を一層深め、時代の変化に対応した活動を進めていく必要があると考えております。

本協議会は、今年で設立45年となります。今後も、女性防火クラブ員ならではの視点と、地域に寄り添う力を大切にしながら、末永く活発な活動を継続していくため、ともに協力してまいりましょう。

結びに、日頃から活動を支えてくださっている関係機関・関係団体の皆様に深く感謝申し上げますとともに、会員の皆様の御健勝と、宮城県女性防火クラブ連絡協議会のさらなる発展を心より祈念申し上げます、会長挨拶といたします。

～ 自分達の地域から火災を出さない 自分達の地域は自分達で守る ～

宮城県女性防火クラブ連絡協議会

事務局

〒980-8570 仙台市青葉区本町3-8-1
宮城県復興・危機管理部消防課内(宮城県庁5階)
TEL 022(211)2374 FAX 022(211)2378



御挨拶

宮城県知事 村井嘉浩



「女性防火みやぎ第45号」の発行おめでとうございます。皆様におかれましては、日頃から家庭や地域の防火・防災活動の推進に御尽力をいただいておりますことに、心から感謝を申し上げます。

昨秋に行われた知事選挙の結果、引き続き県政運営を担わせていただくことになりました。6期目という県政史上初めてとなる重責を前に身の引き締まる思いを新たにしたところであり、謙虚な気持ちを忘れず、これまで以上に現場に足を運んで、県民の皆様と対話を重ねながら、様々な課題の解決に全力でまい進する所存であります。

さて、本県は、東日本大震災という未曾有の大災害を経験し、尊い命や財産を守るためには、平時からの備えと地域の支え合いがいかに重要であるかを痛感しました。その教訓は、今なお私たちの防災施策の根幹となっております。

このような中で、皆様の火災予防啓発活動をはじ

めとする、地域住民一人ひとりに寄り添ったきめ細かな活動は、地域コミュニティの絆を深め、地域防災力を向上させる上で大きな力となっております。今後も、県民の安全・安心な暮らしを守るため、御支援を賜りますようお願い申し上げます。

県といたしましても、大規模化・多様化する自然災害に備え、防災・減災機能の充実強化、地域における災害リスクの共有や正確な災害情報の提供体制の整備などに関係機関と連携して取り組むこととしております。

未来へと続く持続可能な宮城県を築き上げるため、全身全霊を傾けて取り組んでまいりますので、一層の御理解と御協力をお願い申し上げます。

結びに、宮城県女性防火クラブ連絡協議会の更なる御発展と、会員の皆様の御健勝を御祈念申し上げます、挨拶といたします。

広告

NITTAN

安全・安心で快適な社会を創造するために

『お客様の生命・財産を火災からお守りする』
この企業理念をもとに新しい技術に挑戦し、市場のニーズにフレキシブルに対応した製品を
ご提案し続けるチャレンジャーでありたいと考えております。

ニッタン株式会社

本社 〒151-8535 東京都渋谷区笹塚1-54-5
TEL.03-5333-8601(代)
東北支社 〒980-0021 宮城県仙台市青葉区中央1-6-35 4F
TEL.022-266-6111



<https://www.nittan.com/>

令和7年度 宮城県女性防火クラブ連絡協議会 活動報告

■令和7年度 総会

令和7年6月2日(月)、県庁講堂において令和7年度総会を開催しました。各地区の代議員出席の下、登米地区の高橋弘子様が議長に推薦され、議事が進められました。

令和6年度事業実施報告、令和6年度収入支出決算、令和7年度事業実施計画及び収入支出予算について審議を行い、原案どおり承認されたほか、令和7年度重点事業について、「住宅用火災警報器設置普及啓発」とすることが決定されました。

議事終了後、仙台市危機管理局減災推進課 防災・減災アドバイザーの早坂政人様から「地震発生時の行動と地震火災について」と題して、御講演をいただきました。

宮城県女性防火クラブ連絡協議会役員 (令和7年度～令和8年度)

| 役職 | 地区名 | 氏名 |
|-----|-------|--------|
| 会長 | 石巻 | 佐々木 貞子 |
| 副会長 | 仙台宮城野 | 野田 幸代 |
| 副会長 | 名取 | 白下 礼子 |
| 副会長 | 気仙沼本吉 | 吉田 ふみ子 |
| 理事 | 仙台青葉 | 高橋 宏美 |
| 理事 | 仙台若林 | 横田 純子 |
| 理事 | 仙台太白 | 後藤 洋子 |
| 理事 | 仙台泉 | 吉岡 典子 |
| 理事 | 仙台宮城 | 菊地 美智子 |

| 役職 | 地区名 | 氏名 |
|----|------|---------|
| 理事 | 登米 | 高橋 弘子 |
| 理事 | 栗原 | 阿部 容子 |
| 理事 | 黒川 | 相澤 さだ子 |
| 理事 | 塩釜 | 渡邊 洋子 |
| 理事 | あぶくま | 平間 文子 |
| 理事 | 仙南 | 大宮 幸子 |
| 理事 | 大崎 | 佐々木 とも子 |
| 監事 | 仙台青葉 | 柴田 志津 |
| 監事 | 塩釜 | 森田 れい子 |

■令和7年度 移動役員会

令和7年7月15日(火)、大和町「了美ヴィンヤード&ワイナリー」に各地区役員が集合し、黒川地域行政事務組合消防本部 清野消防長 御臨席の下、令和7年度移動役員会を開催しました。

第39回リーダー研修会及び各種表彰について協議を行った後、「吉岡宿」において視察研修を行い、リーダーシップを発揮するために必要な知識を学ぶとともに役員相互の親睦を深めました。

広告

住宅用火災警報器は

設置後

約10年が
交換の目安です

古くなると、電子部品の寿命や電池切れなどで火災を感知しない恐れがあります。

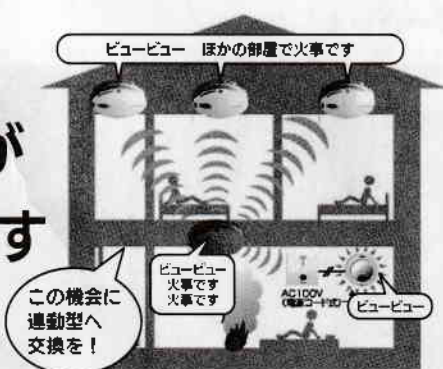

1ヶ所で検知すると、家じゅうにすばやくお知らせする【連動型】



火災の早期発見
におすすめ!

株式会社古川ポンプ製作所

本社 宮城県大崎市古川中里一丁目10-29 TEL0229-22-0396
支店 岩手県一関市山目字中野34-2 TEL0191-25-5221
営業所 宮城県仙台市青葉区柏木1-1-53 TEL022-275-3301

■第39回 リーダー研修会

令和7年12月5日(金)、県庁講堂において第39回リーダー研修会を開催しました。

研修会に先立ち、宮城県知事表彰及び女性防火クラブ連絡協議会会長表彰の伝達を行いました。表彰の榮に浴された皆様におかれましては、誠にありがとうございます。

【宮城県知事表彰】

●令和7年度 無火災地域推進功労表彰

《女性防火クラブの部》

南三陸町女性防火クラブ連合会 様

村田町女性防火クラブ連合会 様

名取市女性防火クラブ連絡協議会 様

大衡村女性防火クラブ 様

《幼年消防クラブの部》

名取みたぎのこども園幼年消防クラブ 様

第二光の子保育園幼年消防クラブ 様

女川町立第四保育所幼年消防クラブ 様

富谷市成田保育所幼年消防クラブ 様

村田町立村田幼稚園幼年消防クラブ 様

学校法人東神学園第二柏幼稚園幼年消防クラブ 様

社会福祉法人三矢会おおひら万葉こども園幼年消防クラブ 様

●令和7年度 女性防火クラブ員永年功労表彰

後藤 洋子 様 (仙台市太白地区女性防火クラブ連絡協議会)

古内 昭子 様 (仙台市泉地区女性防火クラブ連絡協議会)

菊地 美智子 様 (仙台市宮城地区女性防火クラブ連絡協議会)

小松 まさ子 様 (仙台市宮城地区女性防火クラブ連絡協議会)

後藤 久美子 様 (登米市女性防火クラブ)

佐々木 孝江 様 (栗原市女性防火クラブ)

高橋 まり子 様 (涌谷町女性防火交通安全クラブ連合会)

【女性防火クラブ連絡協議会会長表彰】

山田 はるみ 様 (前 宮城県女性防火クラブ連絡協議会 副会長)

菊地 澄香 様 (前 宮城県女性防火クラブ連絡協議会 理事)

古内 昭子 様 (前 宮城県女性防火クラブ連絡協議会 理事)

小松 まさ子 様 (前 宮城県女性防火クラブ連絡協議会 理事)

畠山 ひろみ 様 (前 宮城県女性防火クラブ連絡協議会 理事)

上野 吉子 様 (前 宮城県女性防火クラブ連絡協議会 理事)

永野 きよみ 様 (前 宮城県女性防火クラブ連絡協議会 監事)

佐藤 由美 様 (前 宮城県女性防火クラブ連絡協議会 監事)

表彰式の後に実施された研修会では、3つの地区から活動の好事例を発表していただきました。

続いて、「『感震ブレーカー』で防ぐ二次災害」と題して、仙台市消防局予防部予防課予防企画係主査の折腹久直様から御講演をいただきました。

最後に、佐々木会長の音頭で「自分達の地域から火災を出さない 自分達の地域は自分達で守る」防火宣言を参加者全員で唱和し、防火・防災を誓い合いました。

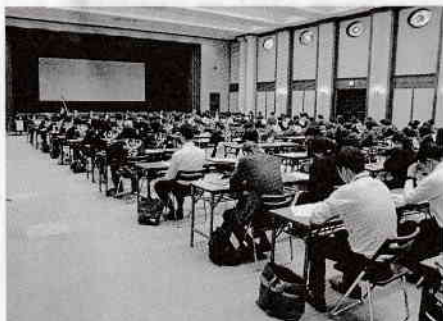

令和7年度総会



第39回リーダー研修会(表彰)



第39回リーダー研修会(防火宣言)

地域と共に

仙台市若林地区女性防火クラブ連絡協議会

会長 横田 純子

私たちが住む若林区は仙台市の南東部に位置し、北は宮城野区、東は太平洋に面し西は青葉区、南は広瀬川及び名取川に沿って太白区と接するとともに、名取川流域では名取市とも接しています。人口は約14万人、面積は約50平方キロメートルとなっております。

東日本大震災時においては区沿岸部の被害は大きく、校舎2階まで津波が押し寄せ大きな被害を受けた仙台市立荒浜小学校は、その後、校舎を震災遺構として公開、東日本大震災の教訓と地域の記憶を後世へ伝えています。

平成27年には、仙台市地下鉄東西線が開業、地下鉄荒井駅舎内には、東日本大震災の記憶と経験を媒介に、コミュニケーションを通じて知恵と教訓を紡ぎ出し、未来へ世界へとつないでいく拠点となるよう「せんだい3.11メモリアル交流館」が設置されました。

区内には歴史的な町並みも多く、伝統ある商店街とともに、「若林城」を中心とした藩政時代の町割りを今に伝える由緒ある町名、史跡が残っており、現存する建造物として「陸奥国分寺薬師堂」は国の指定文化財になっています。令和元年10月31日未明に発生した「首里城火災」をニュースで目にした際には、あまりの被害の大きさに本当に心を痛め、改めて地域の誇りである「陸奥国分寺薬師堂」を火災から守るという決意のもと、毎年1月26日の文化財防火デーでは地域の方々と連携した消防訓練を行っています。

私たち女性防火クラブは、「自分の家から火事は

出さない」をスローガンに、火災予防普及啓発活動や防火防災訓練に取り組んでいます。

その取組みの一つとして特に人気があるのは「ミニ纏作り」です。元々「纏」は江戸時代に町火消しが火事場で使用した組の旗印のことで、消火活動の目印として使われていたそうです。現在では火消し道具として使われることはありませんが、出初式などでシンボルとして飾られています。私たちはその纏を小さくしたものを、「ペットボトルの蓋」、「割り箸」、「おり紙」を使ってイベントに来た子ども達と一緒に作ります。それぞれが違う、とてもかわいい仕上がりになる為、毎回、行列ができるほどです。

その他、定着してきたイベントに「がんばろう！仙台っ子キャンペーン」があります。

震災を踏まえ、地震発生時の対応がよく分かるよう、私たちが児童用に作製したクリアファイルを、小学校1年生に毎年配布しているものです。学校や通学路で地震にあった場合の初期行動や、家族と地震の備えについて普段から話し合うことの大切さをデザインしました。

このように若林地区女性防火クラブは、若年層と密着した活動を展開することにより、幼少年期からの火災予防意識の醸成を図り、1年を通じて地域総ぐるみで火災予防普及啓発活動を実施しております。

今後も、地域の安全安心を守る担い手として、私たち若林地区女性防火クラブ員が丸となり地域とともに活動していきたいと思っております。



私たち、女性防火クラブの出来ること

石巻地区女性防災活動連絡会

副会長 高橋美幸

当連絡会は、昭和57年2月に「石巻地区婦人防災活動連絡会」として結成され、現在は「石巻地区女性防災活動連絡会」と名称を改め、活動しています。

当初、10クラブ、約3,000名のクラブ員がおりましたが、平成23年3月11日に発生した「東日本大震災」以降、被災地域の急激な人口減少より、各地区のクラブも減少し、現在は5クラブ、384名と著しい減少傾向にあります。

このような中、私の所属する石巻市河北女性防火クラブは「自分たちの町から火事を出さない」を基に活動しています。その一端をご紹介させていただきます。

当防火クラブは、連絡会が結成される以前の昭和51年12月に結成し、活動を開始しました。当クラブもクラブ員減少の一途を辿り、所属するクラブ員だけでは、地域の防火・防災普及活動に限界を感じていました。

そのような時、消防署から「防火子ども教室を開催するので、ご協力いただけませんか。」とお声を掛けていただいたことがきっかけとなり、「私たちでよければ。」と、二つ返事で協力させていただき、現在も継続しています。

この教室は、幼年消防クラブ員の正しい防火知識を育むために、春の火災予防運動に合わせて開催されているもので、3歳から5歳の幼年消防クラブ員を対象に実施され、「防火のお話」や「防火の誓い」を通して、幼年期において火事の怖さ、火の大

切さを楽しく学ぶ教室となっています。

同時に消防音楽隊による「防火コンサート」が開かれ、幼年消防クラブ員だけでなく、保護者や地域住民の方々も気軽に参加していただいています。女性防火クラブの法被を着た私たちが参加することで、地域の火災予防普及の一助になればと思っています。

また、秋の火災予防運動の際には、消防署の皆さん、総合支所の皆さんの協力をいただきながら、「道の駅 上品の郷」において、火災予防広報を実施しました。県内外からお越しの来場者の皆さんに、火災予防・災害に対する備えをお願いしながら、防災グッズなどを配布しています。(ちなみに、「上品の郷」は全国的にも評判の道の駅で、温泉施設もあります。お近くにお越しの際に、立寄ってみてはいかがでしょうか。)

いずれの活動も、消防関係の皆さんの協力がなければ、出来ないものでした。

クラブ員が減少する中、私たちの出来る防火・防災活動とは何なのでしょう。クラブ員研修も実施していますが、今の私たちに出来ることは、様々な機会を通じ、多くの住民皆さんと接することで、私たち女性防火クラブが地域の防火・防災のために活動していることを知っていただくことと思います。

「火の用心」を日常的な習慣として、ご近所同士で挨拶するように声掛けしていただければと思い、地道ではありますが、今後も顔の見える活動をしていきたいと思っています。



気仙沼本吉地区女性防火クラブ連合会の活動

気仙沼本吉地区女性防火クラブ連合会

会長 吉田 ふみ子

気仙沼本吉地区女性防火クラブ連合会は県の北東端に位置する1市1町（気仙沼市・南三陸町）の女性防火クラブの組織で、昭和56年7月に前身の気仙沼・本吉管内連絡協議会を経て発足しました（当初は1市5町）。両市町ともにリアス式海岸の美しい風景と魅力的な海産物が豊富にあり、海と共に暮らす街であります。また、「気仙沼市東日本大震災遺構・伝承館」「南三陸311メモリアル」を中心的施設として、東日本大震災の記憶と教訓を伝承する取り組みを市・町をあげて行っています。

当連合会は、4つの地区からなる73クラブにより構成されており、各地区で火災予防運動に合わせた広報活動、防火訪問の他、津波防災の日（11月5日）に合わせた総合防災訓練では炊き出し訓練を行うなどそれぞれの地域で積極的に活動しています。

連合会の事業としては、連合大会「防火のつどい」を毎年6月下旬から7月上旬に行っており、令和7年度は南三陸町を会場に開催し、クラブ員約300人が参加しました。大会では、防火思想の普及啓発に寄与した5クラブ1個人を表彰した後、各地区持ち回りで実施している意見発表を行いました。発表では災害時にポリ袋を使用し湯煎でご飯を調理する方法について、地域柄どこの家庭にもある「わかめ」を混ぜるアレンジレシピなどを紹介しまし



た。講演では、南三陸311メモリアル顧問の高橋一清様を講師として招き、「命を守る」～東日本大震災の教訓から～と題し、当時南三陸町の職員として勤務していた自身の経験を踏まえた講演をいただき、一人ひとりが記憶と向き合い「何が足りなかったのか」「どうすれば命を守れたのか」を考え、語り継ぐことの重要性について改めて実感することができました。

また、令和6年6月に気仙沼市を会場として開催された宮城県主催の津波防災シンポジウムのパネルディスカッションに参加させていただく機会がありました。「能登半島地震の経験を今後の備えにどう活かすか」をテーマに、自分たちの行っている活動を紹介したり、東北大学災害科学国際研究所の今村文彦教授をはじめとする防災の専門家と地震や津波に対する今後の備えについて意見を交わしました。

私たちが暮らす気仙沼本吉地域は、火災以外の災害、特に「地震・津波」とは切っても切れない関係にあります。「自分たちの地域は、自分たちで守る」これを防火に限らず、防災においても活動の合言葉として、今後も女性防火クラブとしての知識、経験を活かし地域の皆様に寄り添い、安全で安心できる地域づくりに繋がる活動を行っていきたいと思います。



～犯罪被害に遭わないための対策をしよう～

悪徳商法にご注意！！

悪質リフォーム業者に注意

悪質業者は、突然自宅に訪問してきて「無料点検」を持ち掛け、「屋根が壊れている」「このままでは雨漏りしますよ」などと不安をあおり、不要な工事契約を結ぼうとします。

中には、故意に屋根を壊した上で、工事契約を結ぼうとする業者もいるため、「無料点検」を持ち掛ける訪問業者には気をつけましょう！！



不要品買取業者に注意

威圧的な態度で強引に自宅に上がり込み、家人の承諾なく、勝手にタンスや押入の中を見るなど、悪質な手法で貴金属を安く買い取ろうとする業者がいます。

「不要品を買い取ります」「貴金属を見せてください」などという不要品買取業者には気をつけましょう！！



これらの訪問業者を自宅に入れてしまい、家族構成、自宅の間取り、資産状況などを聞かれるがまま、安易に答えてしまうと個人情報として犯罪グループに共有されるかもしれません。

突然の訪問を受けたときは、

安易に自宅に入れない

その場では点検させない・契約しない

ことに注意してください。



被害に遭わないためには

飲酒運転の根絶

処罰されるのは運転者だけじゃない！

車両提供者

飲酒運転をするおそれのある人に
車両を提供することは犯罪です！

酒類提供者

飲酒運転をするおそれのある人に
酒類を提供することは犯罪です！

飲酒運転車両への同乗
飲酒運転の車両に同乗
することは犯罪です！

令和8年5月

岩切城

仙台東警察署

電話231-7171

洞ノ口駐在所

電話255-8024



飲酒運転で失う6つの宝

1 命 (死亡事故に直結)

2 家族 (離散、悔嘆等)

3 仕事 (会社等は解雇に)

4 社会的信用 (新聞、テレビ等で報道)

5 免許 (免許取消し)

6 お金 (罰金刑や適度補償)

岩切地区 交通事故

令和8年3月16日～
令和8年4月15日

人身事故 5件
物損事故 40件

岩切市民センターだより 5月号

いわき市のみんな



〒983-0821 仙台市宮城野区岩切字三所南 88-2 TEL 022(255)7728 FAX 022(255)2075

【仮事務所】〒981-3111 仙台市泉区松森字城前 9-2 (松森市民センター内)

ホームページ <https://www.sendai-shimincenter.jp/miyagino/iwakiri/index.html>



講座のご案内

岩切老壮大学開講式

日時: 5月20日(水) 13:30~15:00

会場: 岩切東コミュニティ・センター 大広間

内容: 開講式・講話「無理なく続けられる元気づくり」

講師: 岩切包括支援センター 臼澤 真理子 氏

対象: 令和8年度岩切老壮大学申込者 39名の方



※欠席の場合は岩切市民センターまでご連絡ください。

※駐車場に限りがありますので徒歩あるいは公共交通機関をご利用ください。

こどもの広場

みんなで
ボードゲーム
をしてあそぼう

対象: 小学1年生~6年生
会場: 岩切児童館 遊戯室
持ち物: 飲み物、タオル

5月30日(土) イベント
午後1時30分~3時まで

5月のカレンダー

| 日 | 曜 | 行事予定 |
|----|---|---------------------|
| 3 | 日 | 憲法記念日 |
| 4 | 月 | みどりの日 |
| 5 | 火 | こどもの日 |
| 6 | 水 | 振替休日 |
| 7 | 木 | 休館日 |
| 9 | 土 | ★ジュニアリーダー定例会 |
| 11 | 月 | 休館日 |
| 13 | 水 | ★子育てネットワーク会議 |
| 18 | 月 | 休館日 |
| 20 | 水 | ★岩老壮大学開講式 |
| 25 | 月 | 休館日 |
| 26 | 火 | 工事定例会 |
| 29 | 金 | ★広がれススムシの輪(ススムシカフェ) |
| 30 | 土 | ★こどもの広場 |

いわき子育てネットワーク 定例会議開催のお知らせ

下記のとおり開催いたします。ご参集ください。

日時: 令和8年4月22日(水) 10:00~12:00

場所: みやぎ生協岩切店 1階 メンバー集会室ホール

内容: (1) 新年度顔合わせ

(2) 令和8年度運営について

(3) 令和8年度事業について

・ミニいわき親子でわいわい広場 他



3/30 (月)

『岩切ガンキリーズ』が PR 活動
岩切中学校予備登校にて、岩切市民センターを拠点に活動するジュニアリーダー「岩切ガンキリーズ」のメンバー3人が、新1年生へジュニアリーダーについての PR 活動を行いました！自分たちがつくった PR のチラシを配布し、ジュニアリーダーの活動を紹介しました。

大勢の新1年生を前に堂々と PR をする様子は、中学校の先輩としても、ジュニアリーダーとしても、とても頼もしい姿でした。



いわきり 子育てネットワーク情報 5月

いわきり子育てネットワーク情報 発信元：仙台市岩切児童館 TEL&FAX：022（396）8701

| | | |
|---|--|--|
| ■岩切東光第二幼稚園 『うさちゃんクラブ』（月2～3回） 火曜日・水曜日 TEL 255-0881 | ■ちびっこクラブ （第1・2・3木曜日 ※祝日の場合休み） 東コミュニティセンター 10:00～12:00 TEL 291-2111 （宮城野区役所家庭健康課） | ■岩切保健センター 市民センター改修工事のため育児相談等は 宮城野区家庭健康課にて行っています。 TEL 255-7727 |
| ■ひかり保育園 『びよちゃんクラブ』（登録制） 毎週月～金 10:00～11:00 TEL 396-7173 | ■くれよん広場 山崎集会所 （第2・3・4月曜日） 10:00～12:00 TEL 291-2111 （宮城野区役所家庭健康課） | ■おはなしこぶた 市民センター改修工事のため、 現在休止中です。 |
| ■岩切たんぼぼ保育園 『あそぼう会』 詳しくは保育園までお問い合わせ下さい。 TEL 794-8560 | ■どろんこ保育園 子育てサロン ちぎんえつく開設 TEL 253-6288 | ■ありすの国こども園 園庭開放 4～3月 ホームページをご覧ください。 TEL 255-0431 |
| ■仙台岩切あおぞら保育園 子育て支援室（りんご組） 『子育てサロン』 月～金 10:00～12:00 14:00～15:30 TEL 290-7318 | ■ちやいるどらんど岩切こども園 ・園庭開放 月～金 9:30～11:30 15:30～17:00 （雨天時・行事日を除く） ※就学前のお子さんと保護者対象 ・子育てサークル『つばめ組』 月に1～2回 10:00～ ※参加は要TEL TEL 255-1760 | ■子育て支援クラブくっさい 月1回程度 10:30～ 岩切児童館にて活動しています。 随時メンバー募集中。 TEL 396-8701 お知らせは岩切児童館 SNS をご覧ください。 |
| ■児童発達支援センター 仙台市田子西たんぼぼホーム 発達や子育てに不安のある方の相談を 行っています。地域相談員が対応しま す。日時はその都度調整させていただきます。 TEL 258-8825 | ■にこにこハウス 保育園のおともだちと一緒にじゆう遊 び、さんぽなどをします。 当日までお電話ください。 TEL 258-2810 | |

岩切児童館のフェイスブック・Instagram随時更新中です！

行事のお知らせや、行事の実際の様子、児童クラブのこどもたちの様子を掲載しています。

SNS でしか見られない写真、動画などもアップしています☆

お手持ちのスマホで下のQRコードを読み込むと、ページが開きます。

Facebook (フェイスブック) の

QRコードはこちら



Instagram (インスタグラム) の

QRコードはこちら

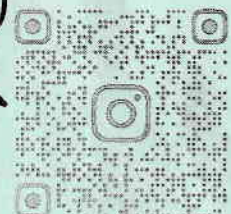

5月の行事については裏面をご覧ください



いわきりじどうかん

いわきりじどうかん だより

No. 242

令和8年5月号

- 開館時間 月曜日～金曜日 9:00～18:00
土曜日 9:00～17:00
- 休館日 日曜日・祝祭日・年末年始

仙台市岩切児童館
〒983-0821 仙台市宮城野区岩切今布東91-1
TEL & FAX 022 (396) 8701
URL <http://www.npo-kodomo.ecnet.jp>



保育園・小学生
おめどむねへつなぐります！

4月、桜舞う中、
新年度がスタートしました！

巣立っていくこどもたちも
はじめましてのこどもたちも
はじける笑顔を見せてくれています

遊びたいとき
おしゃべりしたいとき
一休みしたいとき
いつでも 児童館に遊びに来てね！

仙台市の児童館について

仙台市には 113 館の児童館があります。指定管理者制度のもと、12の運営団体が児童館の指定管理者として、市民サービスの向上と施設運営の効率化を目指して、管理運営を行っています。

岩切児童館は平成18年4月より委託を受け、特定非営利活動法人みやぎ・せんだい子どもの丘が指定管理しています。(指定管理業務期間／現在5期目：令和4年4月～令和9年3月まで)

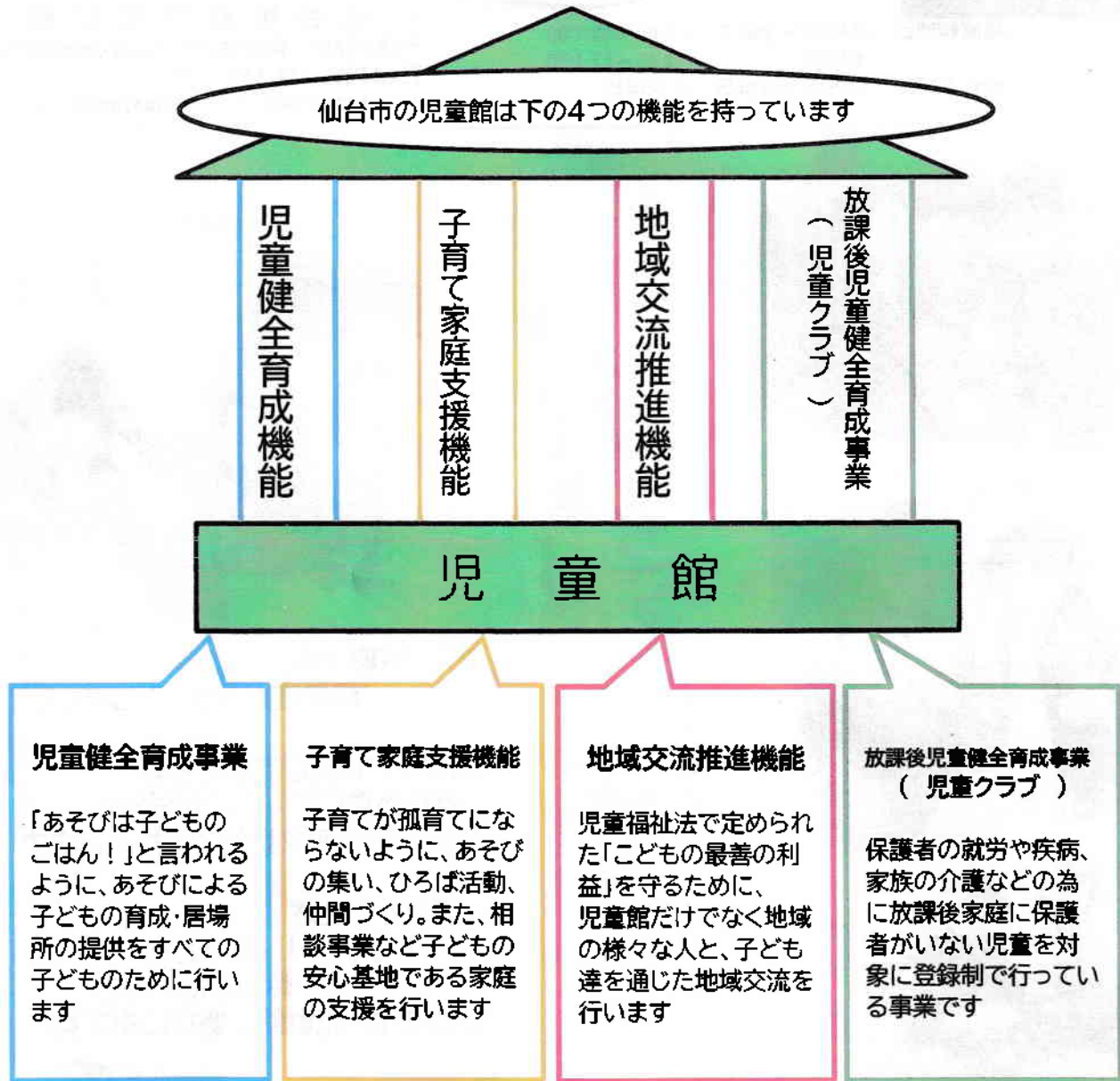

「地域に生きる・地域と生きる」

子どもたちが地域で生きるためには、地域の自然・町並み・ひとに出会わなければなりません。出会いの場を設け子どもたちが地域に参画していきける場をつくっていきます。

岩切児童館

「雨でも晴れでもワタシイロ」

「わたしらしさ」を大切に
毎日がちょっと楽しくなる
子育て・自分育てを応援します!

みんなの居場所
それが児童館です



仙台市岩切児童館 令和8年度事業のおしらせ

詳しい日程や内容は、毎月のじどうかんだよりや
岩切児童館Facebook・Instagramをご覧ください。

はらぺこサロン

【乳幼児親子対象】

親子で様々な体験を通して
心もお腹も
満たしましょう！

あそぼー！ そーぞー！
ASOBO！/SOZO！
【小学生対象】

児童館で体と頭と心を使って
思いっきりあそぼう！
こどもはあそびの天才だー！

登録制幼児クラブ

はいはい
対象/0～1歳児

とことこ
対象/2歳児～

月齢、年齢に合わせて
制作遊びや運動遊びなど
毎月様々な活動を行います。

育自講座

【どなたでも】

お子さんだけでなく、
大人の方も楽しめる
企画を用意しています。

アオハルっ☆

【中高生以上対象】

中高生対象♪
今しかない青春を
児童館でも楽しもう!!

登録制幼児クラブ はいはい・とことこ 3/18(水) またねのおはなし会

今年度最後の活動は「またねのおはなし会」
1年間の活動を動画にして振り返ったり、
お茶をしながらこどもたちの成長を喜び合いました！

はじめましての5月にはまだハイハイしていた子が、
とことこ歩けるようになり、
今やお兄ちゃんお姉ちゃんに！
入園が決まったり、新しい生活が始まったけど
まだ一緒に遊ぼうね！

おおきくなっただよ



登録制幼児クラブはR8年度の
申し込みを募集しています。
詳しくは児童館まで☆

■ 児童館の開館時間 & 利用の手引き ■

<開館時間>

月～金曜日 9:00～18:00
土曜日 9:00～17:00

<休館日>

日曜日・祝祭日・年末年始

<自由来館>

- ・児童館に来たら来館者名簿に名前を書こう
- ・4月から小学生の自由来館は、一人帰りの場合16:30までとなります
- ※帰宅時間の安全のため、岩切小の下校指導時間に合わせています。
- 各ご家庭での確認をよろしくお願いします

- ・乳幼児は大人と一緒に利用しましょう。
- ・帰宅時間は必ず親子で話し合しましょう。
- ・自分のおもちゃ、お金は持ってきません。
- ・小・中学生は児童館に自転車であげられません。
- ・歩いて来ましょう。
- ・児童館はみんなのもの。大切に使いましょう。
- ・あそび上手はお片付け上手！お片付け上手かな？
- ・困ったことがあったらスタッフに相談してね！

5月のお知らせ
行事の申込・お問合せは児童館まで
予約申込開始は5月1日(金)9:00～

5月の行事予定

| 日 | 時 | 行事予定 |
|----|---|-----------|
| 1 | 金 | |
| 2 | 土 | |
| 3 | 日 | |
| 4 | 月 | |
| 5 | 火 | |
| 6 | 水 | |
| 7 | 木 | |
| 8 | 金 | |
| 9 | 土 | ASOBO! |
| 10 | 日 | |
| 11 | 月 | |
| 12 | 火 | |
| 13 | 水 | |
| 14 | 木 | |
| 15 | 金 | |
| 16 | 土 | こどもボランティア |
| 17 | 日 | |
| 18 | 月 | |
| 19 | 火 | |
| 20 | 水 | 登録制幼児クラブ |
| 21 | 木 | |
| 22 | 金 | |
| 23 | 土 | |
| 24 | 日 | |
| 25 | 月 | |
| 26 | 火 | |
| 27 | 水 | |
| 28 | 木 | |
| 29 | 金 | 育自講座 |
| 30 | 土 | |
| 31 | 日 | |

育自講座

しあわせ♡親子ヨガ

日 時:5月29日(金)10:30～
対 象:乳幼児親子
定 員:10組
持ち物:飲み物、バスタオル
服 装:動きやすい服装で

登録制幼児クラブ

はいはいとことこ合同

はじめましてのおはなし会

日 時:5月20日(水)
10:30～
対 象:乳幼児親子
持ち物:飲み物



ASOBO!

モルック最盛決定戦

日 時:5月9日(土)10:30～
対 象:小学生以上
定 員:30名
持ち物:飲み物



こどもボランティア 第1回 ミーティング

日 時:5月16日(土)
集 合:13:30～
対 象:こどもボランティア
今年度最初の
オリエンテーションをするよ!

子育て支援クラブ くっかい

おさがり大募集中 (5/1～5/30まで)

80～140センチのおさがり服(主に夏服)を募集します。

※洗濯をしてお持ちください

回収できないもの:おもちゃ、使用済みの下着やスタイ
くつ、手作り品、サイズが不明なもの



フェイスブック・インスタグラム 随時更新中です!

